



Direcția
Sport
Tineret
București

ASOCIAȚIA MUNICIPALĂ DE PATINAJ
BUCUREȘTI

BUCUREȘTI, SECTORUL 3, STR. GHEORGHE PĂTRAȘCU NR.21
COD FISCAL 29876298
REGISTRUL SPORTIV NR. B/B/000042012



ANUNȚ , PATINAJ ARTISTIC

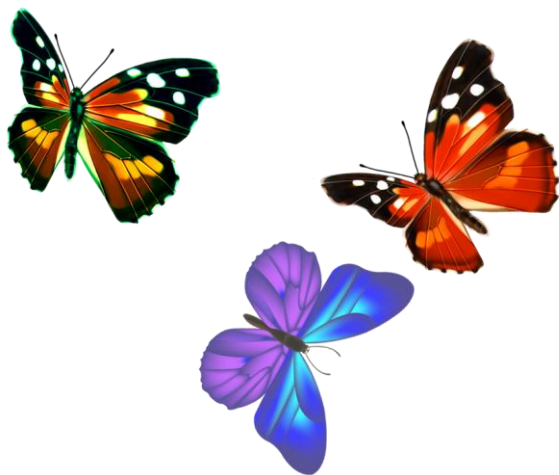

CUPA PRIMAVERII

11 Aprilie 2021

Patinoarul "VÁKÁR LAJOS" Strada
Nicolae Bălcescu 11, Miercurea Ciuc

1. INFORMAȚII GENERALE

Cea de-a III-a editie a Competiției „Cupa Primaverii” se desfășoară în conformitate cu Statutul FR Patinaj, Regulamentul intern pentru Recreational

Organizator ASOCIAȚIA MUNICIPALĂ DE PATINAJ BUCUREȘTI
E-mail: asociatiamunicipala.patinaj@gmail.com
Phone: + 40 (723) 545 564

Nivelul competiției Cupa Primaverii este o competiție internă

2. DATE TEHNICE

Locul de desfășurare Patinoarul "VÁKÁR LAJOS" Strada Nicolae Bălcescu 11, Miercurea Ciuc
Patinoarul este acoperit, cu dimensiunea de 30m x 60m.

Data competiției 11 Aprilie 2021

3. INSCRIERI

Deadline final Vineri 26 Martie 2021

Inscrierea sportivilor La competiție sunt invitate toate cluburile care sunt afiliate la Federația Română de Patinaj. Înscrierile pentru toate categoriile vor fi acceptate de la cluburile membre FRP. Formularele pot fi descărcate de pe site-ul FRP. Toate formularele trebuie trimise la adresa de e-mail: asociatiamunicipala.patinaj@gmail.com
Formularele de participare vor fi însoțite de confirmarea plății pentru cei înscriși.

Taxa participare

- ✚ **200 RON** pentru sportivii care participă la o categorie
- ✚ **300 RON** pentru sportivii care se înscriu la două categorii diferite
- ✚ Plata se confirmă până la data de 26.03.2021 cu Ordin de Plata pe adresa de e-mail AMPB.

Ordinul de plata va contine la detalii: numele Clubului si numarul de sportivi.
Acesta va fi insotit de formularul de inscriere nominal

Plata se face prin transfer bancar catre:

ASOCIATIA MUNICIPALA DE PATINAJ BUCURESTI
Sediul: Bucuresti sectorul 3; Str.Gheorghe Patrascu nr.21
Nr.Reg.Com./an: 13/16.02.2012; C.I.F.: 29876298
Banca: GARANTI BANK
Cont: RO05 UGBI 0000 0120 4956 7RON

✚ NU se poate face plata in numerar la acreditare.

Anulare participare

- ✚ Pentru Sportivii inscrisi in concurs si care la data acestuia nu se prezinta pe motiv medical, taxa de participare se returneaza doar pe baza de adeverinta medicala.
- ✚ Organizatorul isi rezerva dreptul de a nu returna cluburilor plata pentru sportivii care sunt inscrisi in competitie dar care nu se prezinta la concurs.
- ✚ Daca din motive independente de organizator, competitia se anuleaza, toate taxele de inscriere vor fi restituite cluburilor.

4. Cheltuieli de cazare, masa și cheltuieli de călătorie

Cheltuieli arbitrii si juriul tehnic Organizatorul va acoperi cheltuielile de cazare cu pensiune completă numai pentru arbitrii confirmati, controlorii tehnici și specialiștii tehnici, operatorii de date și redare in perioada 11 aprilie 2021. Organizatorul nu va acoperi nicio cheltuială pentru concurenți, team leaderi, antrenori

4. MUZICA

Fiecare concurent trebuie să trimita la data inscrierii (nu mai tarziu de 26.03.2021) un fisier cu muzica programului său pe email la asociatiamunicipala.patinaj@gmail.com . Muzica va fi reprodusă in format MP3/MP4 si nu trebuie sa depaseasca 10MB. Se pot trimite mai multe emailuri sau se poate folosi programul de wetransfer. Fiecare fisier muzical va fi denumit astfel: categorie_nume sportiv (Ex: Copii_Ionescu Manuela). Nu se accepta muzica predata in ziua concursului

5. RESPONSABILITATE

Toți participanții acționează pe propria lor responsabilitate. Organizatorul va oferi ajutor medical de urgență în timpul competiției.

6. SOSIREA PARTICIPANȚILOR / ECHIPELOR

Patinoarul "VÁKÁR LAJOS" Strada Nicolae Bălcescu 11, Miercurea Ciuc 530003, Romania.
TRANSFERURI: Fiecare membru și club isi asigura transportul pe cont propriu.

7. ACREDITARE

Acreditarea va începe sambata 11 Aprilie 2021 ora 07:00 in incinta patinoarului la momentul triajului epidemiologic si consta in verificarea pentru fiecare grupa programata a urmatoarelor documente:

- Declaratie pe proprie raspundere SARS-COV (atasat). Declaratia va fi prezentata atat de sportivi cat si de antrenori / staff tehnic. Pentru sportivii minori declaratia va fi semnata de parinte sau reprezentantul clubului
- Se acrediteaza doar grupa / grupele care intra in concurs, separat, pentru fiecare sportiv in parte. Nu se fac acreditari pentru toti sportivii o data.

8. TRAGEREA LA SORTI

Tragerea la sorți va avea loc electronic sambata, 03 Aprilie 2021 pentru toate categoriile. Orarul detaliat va fi publicat pe site-ul FRP joi, 08 Aprilie 2021, dupa ora 18:00.

9. PREMII

Organizatorul oferă diplome pentru toți concurenții după eveniment. Cei mai buni trei patinatori din fiecare categorie vor fi premiați cu medalii.

10. CATEGORII

Categorie	Varsta	Nivel	Durata program
Recreational A	Nascut dupa 01.07.2014	Basic	2 minutes, +/- 10 sec
Recreational B	01.07.2012- 30.06.2014	Basic	2 minutes, +/- 10 sec
Recreational C	01.07.2010 – 30.06.2012	Basic sau Advance	2 minutes, +/- 10 sec
Recreational D	01.07.2007 – 30.06.2010	Basic sau Advance	2 minutes 30 sec, +/- 10 sec
Recreational E	01.07.2005 - 30.06.2007	Basic sau Advance	2 minutes 30 sec, +/- 10 sec
Recreational F	01.07.2002 - 30.06.2005	Basic sau Advance	2 minutes 30 sec, +/- 10 sec
Adult A	01.07.1995 - 30.06.2002	Basic sau Advance	2 minutes 30 sec, +/- 10 sec
Adult B	01.07.1985 - 30.06.1995	Basic sau Advance	2 minutes 30 sec, +/- 10 sec
Adult C	Inainte de 30.06.1985	Basic sau Advance	2 minutes 30 sec, +/- 10 sec

Cerințe pentru toate grupele de vârstă:

Programele pot fi interpretative. Diferite instrumente și accesorii portabile sau staționare - de exemplu: pălărie, baston, șal - sunt permise în timpul programului, dacă nu deranjează sportivul.

Muzica poate fi chiar vocală, dar cu versuri adecvate.

Depășirea limitei muzicii este urmată de o deducere de 1 punct pentru fiecare 5 sec.

Eșec / cazatura: penalizare de 0,5 puncte

Recreational copii si adulti Categorii avansati

Un concurent în cadrul acestei categorii trebuie să efectueze un program bine echilibrat, care poate conține:

1) Maxim 4 sărituri pentru fete și băieți, dintre care una trebuie să fie de tip Axel. Pot exista până la două (2) combinații sau secvențe de sarituri. Combinația de sarituri poate conține doar două (2) sarituri. O secvență de sărituri constă din 2 (două) sarituri cu orice număr de rotații, începând cu orice saritura, urmată imediat de saritura de tip Axel cu un pas direct din curba de aterizare a primei sarituri la curba de desprindere a sariturii Axel. Sariturile triple nu sunt permise.

2) Trebuie să existe maximum două (2) piruete de natură diferita (prescurtare), dintre care una trebuie să fie o combinație de piruete cu sau fără schimbare de picior (minimum șase (6) rotații în total) și o pirueta fără schimbare de poziție și cu sau fără schimbare de picior (minimum șase (6) rotații în total). Intrarea prin saritura este permisă.

3) Un maximum de (1) secvență coregrafică (ChSq) care trebuie să includă o varietate de pași și 2 (două) poziții în spirală de cel puțin (3) secunde fiecare. O secvență coregrafică constă în orice fel de mișcări precum pași, intoarceri, spirale, arabescuri, „spread eagles”, Ina Bauers, mișcări de rotire, etc.. Secvența începe cu prima mișcare și se încheie cu ultimul element al patinatorului. Tiparul nu este restricționat, dar trebuie să utilizeze jumătate din suprafața de gheață. O secvență coregrafică are o valoare de bază fixă și va fi evaluată de arbitrii doar în GOE. Prima încercare vizibilă de a executa o secvență coregrafică va fi luată în calcul la scorul tehnic.

Factor: Punctele tehnice evaluate pentru cele trei componente ale programului (abilități de patinaj, performanță/execuție, interpretare) se multiplică cu un factor de 1,6

Explicații la niveluri:

Pentru categoria de recreere și adulți avansați, toate elementele care sunt supuse nivelurilor, vor fi numărate numai funcțiile până la Level 2.

Orice caracteristici suplimentare nu vor fi luate în considerare pentru cerințele de nivel și vor fi ignorate de juriul tehnic.

Recreational copii si adulti
categoria Basic

Un concurent în cadrul acestei categorii trebuie să efectueze un program bine echilibrat, care poate conține:

a. Un maxim de patru (4) sarituri. Sunt permise doar sarituri simple, saritura AXEL nu este permisa, nu pot fi incluse sarituri duble sau triple. Pot exista până la două (2) combinații de sarituri. Combinația de sarituri poate conține doar două (2) sarituri. Orice saritura nu poate fi executata mai mult de două ori în total.

b. Trebuie să existe maximum două (2) piruete de natură diferită (prescurtare) cu schimbare de picior (minim 2 rotații pe poziție, minimum 6 rotații în total) sau fără schimbare de picior minim de șase (6) rotații în total). Pirueta combinata este permisă. Nu este permisă intrarea prin saritura.

c. Un maximum de (1) secvență coregrafică (ChSq) care trebuie să includă o varietate de pași și 2 (două) poziții în spirală de cel puțin (3) secunde fiecare. O secvență coregrafică constă în orice fel de mișcări precum pași, intoarceri, spirale, arabescuri, „spread eagles”, Ina Bauers, mișcări de rotire, etc

CALCULAREA REZULTATELOR: Toate rezultatele vor fi calculate în noul Sistem de evaluare al ISU. Pentru rezultate și orice informații suplimentare puteți accesa www.frponline.ro.

PROGRAM PRELIMINAR

Orele de program vor fi afisate dupa tragerea la sorti

SAMBATA 03.04.2021	<i>Tragere la sorti electronica</i>	<i>Toate categoriile</i>
DUMINICA 11.04.2021	Competition (08:00 - 12:00)	Recreational & Adult Category

MASURI SPECIALE SANITARE

Condiții generale pentru organizarea de competiții în spații închise

Prezenta competiție se desfășoară în conformitate cu Ordinul MINISTERUL TINERETULUI ȘI SPORTULUI Nr. 1.219 din 22 septembrie 2020 și Ordinul MINISTERUL SĂNĂTĂȚII Nr. 1.634 din 23 septembrie 2020 privind aprobarea regulamentelor privind condițiile necesare a fi respectate pentru accesul în bazele sportive, în vederea practicării sporturilor individuale în aer liber, pentru practicarea sporturilor de echipă în aer liber, pentru reluarea activității de natație în bazinele acoperite și în aer liber din România, în vederea desfășurării activităților sportive în spații închise, respectiv desfășurării activităților de pregătire fizică în săli de fitness și aerobic.

1. Măsuri cu caracter general

- A.M.P.B. poate modifica regulamentul sportiv pentru a include reglementări clare cu privire la eventualitatea în care o competiție nu se poate desfășura/reprograma din cauza apariției cazurilor sau focarelor de COVID-19
- A.M.P.B. asigură o persoană de contact responsabilă cu organizarea și coordonarea aplicării protocoalelor stabilite în persoana dlui Cornel Gheorghe.
- Vor participa la organizarea și desfășurarea competiției doar persoanele a căror prezență este absolut necesară, pentru a limita pe cât posibil numărul celor care sunt expuși unui potențial risc de infectare.
- Medicul structurii sportive organizatoare va fi implicat în asigurarea sănătății și securității în muncă pe parcursul întregii competiții sportive.
- Personalul patinoarului va efectua în colaborare cu medicul structurii sportive organizatoare triaj epidemiologic la intrarea în patinoar.

2. Măsuri pentru organizatorii evenimentului sportiv

a) În pregătirea evenimentului:

- A.M.P.B. va asigura echipamentul de protecție (mască respiratorie) pentru întreg personalul implicat în organizarea competiției;
- Patinoarul va asigura măsura de igienizare a mâinilor cu produse biocide avizate/autorizate la intrarea în spațiul destinat evenimentului pentru toți participanții;
- Patinoarul va asigura atenționarea în toate spațiile folosite de competitori prin anunțuri scrise/postere informative plasate la loc vizibil privind regulile de igienă a mâinilor și igiena respiratorie, practicarea responsabilității sociale prin distanțarea socială și monitorizarea propriei stări de sănătate;
- la locul organizării evenimentului sportiv, personalul medical efectuează termometrizarea digitală a persoanelor implicate în desfășurarea competiției (sportivi, arbitri, antrenori, voluntari etc.). În cazul înregistrării unei temperaturi peste 37,3°C, se repetă termometrizarea după 5 minute de repaus. Dacă temperatura ridicată se menține, persoana în cauză va fi izolată de restul grupului și va fi informat medicul coordonator al competiției respective;
- Patinoarul asigură dezinfectia periodică a vestiarelor, grupurilor sanitare, a elementelor folosite de mai multe persoane (de exemplu, mânerul ușilor, balustradele, recepția, podelele etc.) cu produse biocide avizate/autorizate în acest scop;
- Patinoarul asigură amplasarea în grupul sanitar a dispenserelor cu săpun, a dispenserelor cu dezinfectant, precum și a prosoapelor igienice de unică folosință (din hârtie);
- pentru uscarea mâinilor se vor folosi șervețele de hârtie;
- Patinoarul asigură dezinfectia periodică a grupurilor sanitare cu produse biocide avizate/autorizate.

b) În timpul evenimentului:

- este strict interzis accesului spectatorilor la competiții pe perioada epidemiei de COVID-19;
- toți participanții (sportivi, antrenori, arbitri, organizatori, voluntari, reprezentanți ai presei etc.) vor fi supuși unui triaj epidemiologic și trecuți pe o listă nominală, pentru a facilita o eventuală anchetă epidemiologică;
- toți participanții vor avea asupra lor și vor prezenta la acreditare (intrarea în patinoar) o declarație de proprie răspundere privind starea de sănătate personală SARS-COV2
- serviciul de prim ajutor și alte servicii medicale, inclusiv triajul epidemiologic al competitorilor, vor fi efectuate de către personal calificat;

3. Măsuri pentru participanții la eveniment

a) Înainte de eveniment

Toți participanții (sportivi, voluntari, oficiali etc.) trebuie să își monitorizeze starea de sănătate și să respecte cu strictețe măsurile de bază pentru protejarea împotriva COVID-19, cum ar fi igiena mâinilor, distanțarea socială, evitarea atingerii ochilor, nasului și a gurii, respectarea igienei respiratorii și respectarea recomandărilor de a rămâne acasă și de a solicita asistență medicală, dacă există simptome specifice bolii.

Sosirea participanților în locația unde va avea loc competiția sportivă trebuie să se facă astfel:

- transportul către locația unde va avea loc competiția sportivă se va face cu autobuze/microbuze proprii sau rezervate în acest scop și folosite exclusiv pentru participanți sau cu mașina individuală. Se vor respecta reglementările Ordinului ministrului transporturilor, infrastructurii și comunicațiilor, al ministrului afacerilor interne și al ministrului sănătății nr. 1.082/97/1.112/2020 privind măsuri și reguli în domeniul transporturilor, pe perioada stării de alertă, pentru prevenirea răspândirii COVID-19 (anexa nr. 2 "Măsuri și reguli care se impun a fi implementate pentru derularea operațiunilor de transport rutier de persoane, transport rutier de mărfuri, transport în regim de taxi, transport în regim de închiriere cu șofer și transport alternativ, pe perioada stării de alertă, pentru prevenirea răspândirii COVID-19");

- pentru transportul intraurban este recomandată sosirea individuală a participanților cu mașina personală sau cu autocarul/microbuzul închiriat în regim de uz exclusiv;

- este recomandat ca participanții să ajungă la momente diferite la locul de desfășurare a competiției, pentru a evita aglomerarea de persoane în anumite puncte.

- în cazul în care participanții la competiție sunt obligați să călătorească în afara localității unde locuiesc, cazarea lor se va face respectând Ordinul ministrului economiei, energiei și mediului de afaceri și al ministrului sănătății nr. 1.731/832/2020 privind măsurile pentru prevenirea contaminării cu noul coronavirus SARS-CoV-2 și pentru asigurarea desfășurării activităților în condiții de siguranță sanitară în domeniul economiei, pe durata stării de alertă (anexa nr. 3 "Recomandări privind funcționarea structurilor de primire turistice cu funcțiuni de cazare").

b) În timpul derulării și după derularea evenimentului

- participanții trebuie să respecte regulile de igienă (de exemplu, folosirea unei batiste de unică folosință, în caz de tuse sau strănut, evitarea schimbului de echipament sportiv, săpun, sticle cu apă și alte articole personale între competitori, evitarea contactului fizic - strângeri de mână, îmbrățișări la sfârșitul evenimentului).

- participanții vor intra în patinoar doar la ora indicată (nominal) pentru fiecare sportiv în parte.

- în incinta patinoarului vor avea voie doar sportivii și antrenorul care îi însoțeste

- părăsirea spațiului unde s-a desfășurat competiția trebuie să se facă în mod ordonat, cu evitarea aglomerației, imediat după terminarea programului individual.

c) Măsuri care trebuie respectate de reprezentanții presei

- Toți reprezentanții presei care asistă la competiție trebuie să declare că sunt de acord să respecte normele de igienă, să se supună examenelor medicale și să respecte distanța socială de cel puțin 2 m.

Condiții specifice sporturilor individuale practicate în spații închise pentru organizarea de competiții

1. Accesul în patinoar

Patinoarul va fi prevăzut la intrare cu covoraș cu dezinfectant pentru încălțări, precum și soluție dezinfectantă pentru mâini. Nu este permis accesul spectatorilor în patinoar.

2. Înaintea competiției

Sportivii, stafful tehnic, persoanele desemnate de către structura sportivă care organizează competiția și personalul auxiliar vor ajunge la patinoar la ore diferite în conformitate cu agenda competiției, pentru a evita aglomerația.

Sportivii se vor prezenta la patinoar deja echipați. Fiecare sportiv/oficial de echipă va veni la patinoar cu rucsac propriu, pentru depozitarea echipamentului/materialelor necesare.

Se vor evita formele tradiționale de salut înainte și după desfășurarea meciului, care presupun strângerea mâinilor între sportivi, antrenori, arbitri etc.

3. În timpul competiției

Este permisă organizarea de competiții doar pentru probele de simplu. La intrarea pe gheata se vor folosi toate cele 3 intrări pe patinoar pentru a evita pe cât posibil interacțiunea între sportivi. Sportivii își vor da masca jos, doar pe perioada în care sunt fizic pe suprafața de gheata pentru încălzire sau concurs.

4. După competiție

Părăsirea suprafeței de gheata și a vestiarului se va face în mod ordonat, pentru a evita aglomerația. La ieșirea din patinoar se vor dezinfecta din nou mâinile cu soluția din recipientele aflate la ieșirea din patinoar.

MOD DE DESFASURARE A COMPETITIEI

Avand in vedere demersurile care trebuie facute in aceasta perioada dificila cat si conditiile de organizare in conditii de securitate data fiind starea de fapt SARS-COV2, avem rugamintea de a va insusi si a respecta in totalitate urmatoarele cerinte:

- Respectarea datei limita a inscrierilor 26.03.2021
- Plata se efectueaza numai prin transfer bancar pana cel tarziu 26.03.2021
- Plata insotita de tabel nominal cu sportivii pentru care s-a efectuat, se transmite pana la data limita a inscrierilor pe e-mail la asociatiamunicipala.patinaj@gmail.com
- Muzica se transmite doar pe e-mail in format MP3/MP4 doar pana la data indicata in anunt pentru a avea timpul necesar a fi verificata in timp util. NU se vor prezenta si NU se va accepta muzica in format CD predat la acreditare pentru a se elimina orice interactiune care nu este necesara. Muzica se trimite pe e-mail la asociatiamunicipala.patinaj@gmail.com
- Intrarea in patinoar se face nominal pe baza de tabel, doar la ora prevazuta si comunicata anterior competitiei.
- Masca va fi purtata in permanenta atat in incinta patinoarului cat si in parcare. Aceasta va fi folosita in mod corespunzator, acoperind nasul si gura.
- Ora de acces in patinoar si ora de competitie se va pastra indiferent daca concursul merge mai repede decat planificarea. Grupele / sportivii, nu vor incepe mai devreme decat ora comunicata.
- La intrarea in patinoar se va face acreditarea care consta in
 - o Verificarea nominala a sportivilor cu tabelul competitiei
 - o Prezentarea declaratiei nominale SARS-COV2, pentru fiecare sportiv si antrenor.
 - o Triaj epidemiologic (echipa organizatorica isi rezerva dreptul de a nu primi in concurs sportivii si stafful tehnic care prezinta semne de boala, temperatura peste 37,3 grade, etc).
- Odata intrat in patinoar si efectuat triajul, nici un sportiv nu mai poate parasii incinta pana la finalizarea propriului program din concurs. Rugam sportivii sa aiba asupra lor tot echipamentul necesar intrucat nu este permisa intrarea si iesirea in si din patinoar.
- Incalzirea se poate face atat in afara patinoarului cat si in patinoar, langa mantinela. Nu este permisa incalzirea in patinoar pe culoar sau sala de asteptare. Purtarea mastii este obligatorie
- Fiecare grupa de sportivi va ocupa numai vestiarul care ii este alocat si va respecta distantarea in cadrul acestuia. Locurile din vestiar vor fi marcate si sportivii vor ocupa numai acele locuri puse la dispozitie. Este strict interzisa intrarea in alte spatii/vestiare decat cele alocate fiecarui sportiv.
- Antrenorii vor avea in vedere ca la intrarea pe gheata sa foloseasca toate cele 4 intrari de acces, pentru a evita aglomerarea
- Dupa prezentarea programului sportivul va elibera in maxim 10 minute vestiarul. Este interzisa stationarea in patinoar dupa terminarea programului competitional de catre sportivi.
- Rezultatele vor fi afisate dupa fiecare categorie, in exteriorul patinoarului.
- Organizatorii vor face premiarea in parcare patinoarului, in cel mai scurt timp. Attentionam ca parcare patinoarului, este spatiu privat si se aplica regulamentul intern: purtarea mastii este obligatorie, distantarea fizica este obligatorie, etc.